



Tisztelt Ügyfelünk!

Február 16.-án megjelenik új szervizcsomagunk (v326), amelyik tartalmazza a NAV 3.0 adatszolgáltatáshoz szükséges változtatásokat.

1.1 Főbb változások:

- Magánszemélynek kiállított számlák felküldése
- Külföldi ügyfélnek kiállított számlák felküldése
- Szigorúbb ügyfél rögzítés
 - Ország megadása kötelező, ha külföldi cég
 - EU adószám megadása kötelező, ha külföldi EU-s cég
 - Adószám megadása kötelező, ha belföldi és cég
 - Adószám megadása kötelező, ha magánszemély, és ha figyelni kell az életkort (pl fémtörvény.)

azaz, az adószám megadása két esetben nem kötelező

- Külföldi cég és NEM EU-s
- Külföldi, belföldi magánszemély (életkor nélkül)

1.2 Frissítés előtt az alábbi feladatokat kell elvégezni ügyeinknek:

- Ügyféltörzs átnézése (ország, adószám, magánszemély ...)
- Technikai kimenő számlák beállítása (hogy nem küldendő a Nav-nak)
- Pénztárgéppel rendelkező ügyfeleinknél, át kell nézni, hogy a rendszerparaméterek között lévő 'KP_VEVO' kódhoz fel van-e sorolva, a NEM nevesített vevők kódja (pl. Pénztárgépes vevő, Lakossági vásárló stb.). Erre azért van szükség, hogy ami a pénztárgépbe kerül ezen az ügyfélkódon, azt a bizonylatot NE küldjük fel adatszolgáltatásként, még egyszer. (Kivételt képez akkor, ha a bizonylat speciális adatában rögzítve van az ügyfél név, cím).
A nevesített magánszemélyes számlákat a rendszer felküldi, viszont a pénztárgépbe, egyéb bevételként kell rögzíteni

Előzetesen megküldjük a v326 szervizcsomag dokumentációját a várható változásokról.

Amennyiben kérdés merül fel kérem hívja irodánkat.



MRC Plus 326-ös szervizcsomag

Tartalomjegyzék

1	NAV 3.0 átállás.....	3
1.1	NAV Jogszabályi környezet.....	3
1.2	MRC Ügyfelek, adószám ellenőrzés	4
1.3	MRC Áfa beállítások	6
1.4	MRC Bizonylat beállítások, pénztárgépes adatszolgáltatás.....	7
1.5	Helyesbítő számlák kezelése	8
1.6	MRC NAV kommunikációs felület módosulása.....	9
2	Fejlesztések.....	10
3	Javítások.....	10
4	Módosítások	10





2 NAV 3.0 átállás

2.1 NAV Jogszabályi környezet

(Forrás : https://nav.gov.hu/nav/ado/afa/Online_Szamla_Marciu20201216.html)

...

Online Számla 3.0 : Március végéig tart a szankciómentes időszak

2021. január 4-től változnak a kötelező számlaadat-szolgáltatásra vonatkozó szabályok: minden olyan számláról, módosító, érvénytelenítő számláról[1], amire az Áfa tv. számlázási szabályai alkalmazandóak, adatot kell szolgáltatni a NAV részére.

Ez azt jelenti, hogy a belföldi áfa alanyoknak kötelező adatot szolgáltatniuk a belföldi számlázási szabályok hatálya alá tartozó számlákról, azaz alapvetően minden belföldön teljesített[2] ügyletről kiállított, kibocsátott számláról, függetlenül a vevő jogállásától.

Tehát 2021. január 4-től

- a nem áfa alany belföldi vagy külföldi természetes személy, jogi személy, szervezet,
- a nem belföldi áfa alany, azaz más tagállami vagy harmadik országbeli áfa alany részére, számlázó programmal kiállított vagy kézi úton kibocsátott számlák adatait is kötelező lesz beküldeni a NAV-hoz.

Kivételt képez, így nem kell adatot szolgáltatni azon távolról is nyújtható szolgáltatások bizonylatáról, amely szolgáltatások után az adóbevallási és fizetési kötelezettségét az adóalany az egyablakos (MOSS) rendszerben teljesíti.

A szankciómentességet egyebek mellett az is indokolja, hogy a COVID-19 járvány újabb hulláma miatti korlátozások akadályozhatták az adózókat az új szabályokra való felkészülésben.

2021. március végéig tehát még van lehetőség a számlázó programok felkészítésére és a kiterjesztett, kötelező számlaadat-szolgáltatás teljesítésére. Akik még kézi számlatömböt használnak, ez alatt az idő alatt áttérhetnek a gépi számlázásra, ami megkönnyíti az adatszolgáltatást.

2021. március 31-ig a NAV nem alkalmaz szankciót az alábbi esetekben:

- Ha az adatszolgáltatásra kötelezett áfa alany a számlázó programmal kiállított olyan számláról, amiről a 2020. július 1-jén érvényes szabályok szerint kötelező adatot szolgáltatni, a 2020. július 1-jétől érvényes szabályok szerint (vagyis 2.0-ás verziójú séma alkalmazásával) szolgáltat adatot.
- Ha az áfa alany nem teljesíti a kötelező adatszolgáltatást az olyan számláról, amiről csak 2021. január 4-től kell adatot szolgáltatni.
- Ha az áfa alany olyan számláról teljesít adatszolgáltatást, amiről a 2020. július 1-jén érvényben lévő szabályok szerint nem kötelező adatot szolgáltatni, azonban az adatszolgáltatása nem megfelelő.

A számlakibocsátó adóalanyok közül azok, akiknek 2021. január 4. előtt nem kellett online számlaadat-szolgáltatást teljesíteniük, kizárólag akkor mentesülnek a szankció alól, ha legkésőbb az adatszolgáltatási kötelezettséggel érintett első számla kiállításának napjáig



regisztrálnak a NAV Online Számla rendszerben. A fentieknek megfelelő esetekben a szankció mentességnek nem feltétele a jelzett időszakban nem teljesített adatszolgáltatás utólagos pótlása vagy a nem megfelelő adatszolgáltatás utólagos korrekciója.

...

2.2 MRC Ügyfelek, adószám ellenőrzés

Adószám kötelező :

- Belföldi áfa alany (cégek)

Adószám :

- Belföldi magánszemély, speciális esetében pl. fémtörvény alá eső ügyletek

Adószám :

kötelező

Adóigszám :

nem kötelező, de célszerű

- Külföldi áfa alany EU-n belül

EU Adószám :

Adószám NEM kötelező :

- Belföldi, és külföldi magánszemély, normál értékesítés
- Külföldi áfa alany EU-n kívül

Adószám :

, normál adószám cellába írjuk amennyiben ki kívánjuk tölteni

Adószám ellenőrzést, a **4.6 Egyedi segédprogramok, bevallások** menüponton belül a **4.3.3.1 Ügyfél adószám ellenőrzés** alatt tudjuk elvégezni:

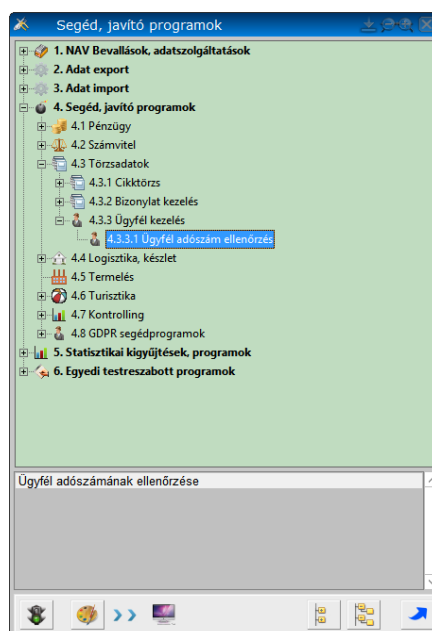



Ebben a menüpontban tudjuk az adószám, ország meglétét ellenőrizni. Alapértelmezésben a hibás ügyfeleket mutatja. A lista üresen jön fel, szűrés gomb megnyomására aktivizálódik :

Id	Név	Cím	Állapot	Adószám	EUAdószám
743	2002 Mosquito's Vendéglátóipari és Szolgáltató Kft.	1085 Budapest Somogyi Béla u. 22	HIBÁS ADÓSZÁM	--	
181	A. Selester Bt	1114 Budapest Károli Gáspár tér 8.	HIBÁS ADÓSZÁM	0	
681	Acomp Számítástechnika Kft.	1134 Budapest Róbert Károly krt. 68.	HIBÁS ADÓSZÁM	--	
706	ADC & ADMC Kft.	1053 Budapest Kossuth Lajos u. 10	HIBÁS ADÓSZÁM	--	
814	AGIP		HIBÁS ADÓSZÁM	--	
677	AL-NUR Kft.	1133 Budapest Hegedűs Gyula u. 64-66.	HIBÁS ADÓSZÁM	--	
1550	Apple Distribution International	Ireland Luxemburg Hollyhill, Cork	ORSZÁG HIBA	26908245	IE9700053D
640	Auditán Kft.	1117 Budapest Irinyi J. u. 40/b.	HIBÁS ADÓSZÁM	0	
768	Basys Multimédia KFT	2040 Budaörs Építők u. 2-4	HIBÁS ADÓSZÁM	--	
754	Bau-Screen Kft.	1115 Budapest Kelenföldi u. 2	HIBÁS ADÓSZÁM	--	
790	Baumax ZRt	1095 Budapest Soroksári u.	EU ADÓSZÁM HIBA	--	
763	Bay Zoltán AK Alapítvány Log. és Gyártástechn. Int.	3519 Miskolc Iglói u. 2.	HIBÁS ADÓSZÁM	--	
762	Bay Zoltán Alk. Közalapítvány Biotechnológiai Intézet	6701 Szeged Derkovits fasor 2.	HIBÁS ADÓSZÁM	--	
657	BAY ZOLTÁN Alk. Kut. Közalapítvány, Anyagtudományi és Technológia	1116 Budapest Fehérvári út 130.	HIBÁS ADÓSZÁM	--	
759	BAY ZOLTÁN Alkalmazott Kutatási Alapítvány BIO	6726 Szeged Derkovits fasor 2.	HIBÁS ADÓSZÁM	--	
816	Bánkuti István	2600 Vác Orgona u 6	HIBÁS ADÓSZÁM	--	
787	Berlitz Nyelvközpontok Kft.	1052 Budapest Váci utca 11/b	HIBÁS ADÓSZÁM	--	
786	Big Colosseum Kft.	5600 Békéscsaba Gyulai út Hrsz:1385.	HIBÁS ADÓSZÁM	--	
795	Bigprint Hungary Kft	1119 Budapest Fehérvári út 89-95	HIBÁS ADÓSZÁM	--	
784	Bluefish Computer Kft.	1123 Budapest	HIBÁS ADÓSZÁM	--	
765	Budapest Bank		HIBÁS ADÓSZÁM	--	
685	Budapesti Műszaki Főiskola	1034 Budapest Doberdo u. 6.	HIBÁS ADÓSZÁM	--	
825	Centir-Gum Kkt	1185 Budapest Nyíregyháza u.123	HIBÁS ADÓSZÁM	--	
832	CLB Független Bizt-i Alkusz Kft.	1065 Budapest Bajcsy Zs. u.21	HIBÁS ADÓSZÁM	--	
716	CLEARWATER KFT	2120 Dunakeszi Bem u 3.	HIBÁS ADÓSZÁM	--	
661	CONET Kft	1147 Budapest Fűrész u. 115.	HIBÁS ADÓSZÁM	--	
826	Corolla Kft.	Budapest	HIBÁS ADÓSZÁM	--	

Piros színnel jelöljük, hogy valami probléma van, az **Állapot** oszlopban írjuk ki az ügyfél adószám állapotát, hiányosságait :

- ADÓSZÁM ÜRES
- HIBÁS ADÓSZÁM
- ORSZÁG HIBA
- EU ADÓSZÁM HIBA

Adószám rendben :

- OK
- KÜLFÖLDI

A hibás sorra duplán kattintva, betölti az ügyfél karbantartót, ahol korrigálni lehet a problémát. Alapértelmezésben a magánszemély adószámát nem ellenőrzi, viszont vannak olyan esetek(fémtörvény) ami miatt ez megkerülhetetlen. Amennyiben ezt is szeretnénk ellenőrizni, úgy kapcsoljuk be a *Magánszemély ellenőrzése* kapcsolót.

Amennyiben az EU adószám ki van töltve, és ORSZÁG HIBA üzenetünk van, úgy lehetőségünk van az EU adószámból az ország kódot a rendszerrel kikerestetni az EU gomb  segítségével.



Az ügyféltörzsben EU adószám ellenőrzésére is van lehetőség, az EU adószám cella mellett található gomb megnyomásával.

EU Adószám : IT03695830244

Ezt az ellenőrzést a az Európai Unió által biztosított (VIES)

(https://ec.europa.eu/taxation_customs/vies/vatResponse.html) oldal segítségével tudjuk biztosítani

Amennyiben az EU adószám hibás (vagy már nem érvényes), úgy figyelmeztető hibaüzenet fog megjelenni. Sikeres adószám ellenőrzés esetén az MRC rendszer megvizsgálja, hogy az adószám már szerepel-e, ha nem, úgy felkínálja ügyfél felvitelre.

Figyelem ! Az EU adószám ellenőrző modul megpróbálja kitalálni a megadott címből a várost és az irányítószámot. Miután a kapott adat egy ömlesztett adat így nem mindig sikerül ezt megfelelően kibontani (előfordul, hogy csak annyit kapunk vissza, hogy az adószám, jó, vagy nem jó).

2.3 MRC Áfa beállítások

Az új NAV 3.0 bevallásnál bizonyos esetekben (pl 0% adókulcs, árrés áfa stb.) speciális NAV adókodekat kell megadni a bevalláshoz. Ahhoz hogy ezt az igényt teljesítsük, úgy a NAV által adott kodekat, össze kell rendelni az MRC-ben szereplő áfa kodekkel. Ezt a beállítást a 3.4.5 Áfa törzs menüpontban tudjuk elvégezni.

Kód	Dátumtól	Megnevezés	Kulcs	SzállF
-	1997/01/01	-	0,00	4661
0	2020/12/31	Export 0% ÁFA	0,00	4661
1	2009/07/10	18 % ÁFA	18,00	4661
2	2012/01/01	27 % ÁFA	27,00	4661
5	2004/01/01	5 % ÁFA	5,00	4661
AKK	2006/01/01	magyar ÁFA tv. területi hatályán	0,00	4661
AM	1997/01/01	Alanyi adómentes	0,00	4661
AMB	2008/01/01	Adómentes bejövő szl	0,00	4661
AR0	2006/01/01	ÁFA tv.XV. fejr. különb sz. adózás	0,00	4661
AR2	2012/01/01	ÁFA 27%(tv. XV. fejr)	27,00	4662
AR3	2012/01/01	Belföld csomag árrés ÁFA	0,00	4661
AR4	2012/01/01	Belföld katalógus árrés ÁFA	0,00	4661
AR5	2012/01/01	Beutazás árrés ÁFA	0,00	4661
AR6	2012/01/01	Kiutazás árrés ÁFA csomag	0,00	4661
AR7	2012/01/01	Kiutazás árrés ÁFA katalógus	0,00	4661
BD2	2012/01/01	Belf. dev. ÁFA dátum	27,00	4661
BD5	2012/01/01	Belf. dev. telj. ÁFA 5 %	5,00	4669
BDE	2012/01/01	Belf. dev. telj. ÁFA 27 %	27,00	4669
E2	2006/01/01	27%	27,00	4661
EEU	1997/01/01	EU-s Előleg	0,00	4661
EEX	1997/01/01	Export előleg	0,00	4661
ER0	2006/01/01	ÁFA tv.XV. fejr. különb sz. adózut.	0,00	4661
ER2	2006/01/01	ÁFA 27%(tv. XV. fejr) ELOLEG	27,00	4661
ES0	2012/01/01	EU szolgáltatás igénybevétel	18,00	4661
ES1	2012/01/01	EU szolgáltatás igénybevétel	18,00	4661
ES1	2020/01/01	EU szolgáltatás igénybevétel	5,00	4661

Érték	Megnevezés
AAM	Alanyi adómentes
ATK	Áfa tárgyi hatályán kívül
EAM	Adómentes termékértékesítés a Közös
EUE	Másik tagállamban teljesített, nem ford
EUFAD37	Áfa tv.37. §-a alapján másik tagállambar
EUFAD37	Másik tagállamban teljesített, nem az Á
HO	Harmadik országban teljesített ügylet

Alapképzés

Napló : _____

Fizetendő EU Import Áfa alap / Áfa : _____

Levonható EU Import alap / Áfa : _____

Alapképző Áfa kód : _____

Pénztárgép gyűjtő kód : 0



Álljunk rá az MRC áfa kódra, majd válasszuk ki a megfelelő NAV Áfa kódot, majd mentjük el (F2), minden további áfa kóddal hasonlóan járjunk el.

NAV Áfa kódok :

AAM	Alanyi adómentes
ATK	Áfa tárgyi hatályán kívül
EAM	Adómentes termékértékesítés a Közösség területén kívülre (termékexport harmadik országba)
EUE	Másik tagállamban teljesített, nem fordítottan adózó ügylet
EUFAD37	Áfa tv.37.§-a alapján másik tagállamban teljesített, fordítottan adózó ügylet
EUFADE	Másik tagállamban teljesített, nem az Áfa tv.37.§-a alá tartozó, fordítottan adózó ügylet
HO	Harmadik országban teljesített ügylet
KBAET	Adómentes Közösségen belüli termékértékesítés, új közlekedési eszköz nélkül
KBAUK	Adómentes Közösségen belüli új közlekedési eszköz értékesítés
NAM	Egyéb nemzetközi ügyletekhez kapcsolódó jogcímen megállapított adómentesség
NO_VAT_CHARGE	Nincs felszámított áfa a 17.§ alapján
NONREFUNDABLE_VAT	Áfa felszámítása a 11,14.§ alapján történt és az áfát a számla címzettjének NEM KELL megtérítenie
REFUNDABLE_VAT	Áfa felszámítása a 11,14.§ alapján történt és az áfát a számla címzettjének MEG KELL térítenie
TAM	Tárgyi adómentes
THK	Területi hatályon kívül

Figyelem ! Ennek helyes beállításához kérjük konzultáljon könyvelőjével !

2.4 MRC Bizonylat beállítások, pénztárgépes adatszolgáltatás

Elkerülendő, hogy az MRC rendszer és a pénztárgép adatszolgáltatások átfedést tartalmazzanak (azaz kétszer valljuk be a számlát). Normál MRC működés szerint az alap folyamat a következő :

- Ajánlat
- Megrendelés
- Szállítólevél (készlet)
- Számla

Üzletben való értékesítés esetén nem minden esetben van Ajánlat, Megrendelés, és van olyan eset hogy a Számla közvetlenül kezeli a készletet.

Fontos ! Mikor kiállítjuk a **számlát**, és **névtelenül (nyugta)** készítjük el (Pénztárgépes vevő, Lakossági vásárló ügyfélre) akkor az az értékesítési bizonylat a pénztárgépbe kell hogy kerüljön, amit a NAV automatikusan megkap (természetesen ahol kötelező a pénztárgép használat). Amennyiben nevesített számlát készítünk úgy az MRC-nek kell felküldeni az új 3.0 szisztéma szerint.

Milyen számlát (bizonylat típust) **NEM** küld fel az MRC ?

- Ami kimenő számla típusú és technikai bizonylat
- Ami kimenő számla típusú és NAV-nak nem küldjük
- Ami kimenő készpénzes, bankkártyás számla és nem nevesített ügyfél

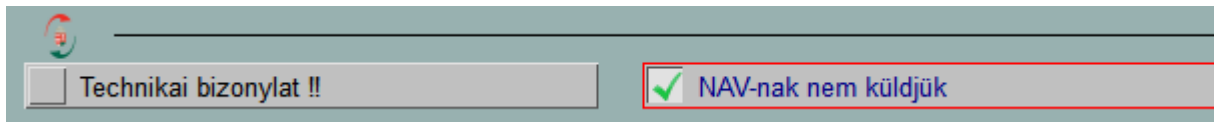

Pénztárgéppel rendelkező ügyfeleinknél, át kell nézni, hogy a rendszerparaméterek között lévő 'KP_VEVO' kódhoz fel van-e sorolva, a NEM nevesített vevők kódja (pl. Pénztárgépes vevő, Lakossági vásárló stb.). Erre azért van szükség, hogy ami a pénztárgépbe kerül ezen az ügyfélkódon, azt a bizonylatot NE küldjük fel adatszolgáltatásként, még egyszer. (Kivételt képez akkor, ha a bizonylat speciális adatában rögzítve van az ügyfél név, cím).

A nevesített magánszemélyes számlákat a rendszer felküldi, viszont a pénztárgépbe, egyéb bevételként kell beütni.

pl.

Nem kell beküldeni :

- Készpénzes nyugta (pénztárgépes számla, blokk, nyugta stb)
- Bankkártyás nyugta

Be kell küldeni :

- Készpénzes számla
- Átutalásos számla
- Bankkártyás számla

Figyelem ! Ellenőrizzük le, hogy az MRC-s rendszerünkben milyen bizonylat típusok szerepelnek és ennek megfelelően állítsuk be a NAV kapcsolót ! Abban az esetben ha nyugta típusú bizonylatra, nevesített ügyfelet szerepeltetünk, vagy az bizonylat speciális adatai közt adjuk meg a vevő nevét, címét úgy (ha nincs egyéb tiltás, pl technikai) a rendszer beküldi a NAV-nak, a pénztárgépbe pedig egyéb bevételként kell szerepeltetni .

2.5 Helyesbítő számlák kezelése

A NAV a helyesbítő számlákat következőképpen kezeli :

- az alap számlából lehet több helyesbítő számlát készíteni, de a helyesbítőből, nem enged újabb helyesbítőt készíteni.

Jó : (MRC nem minden esetben enged többszörös helyesbítést)

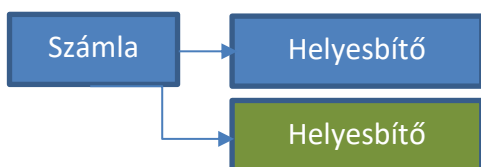

Hibás (MRC is tiltja) :

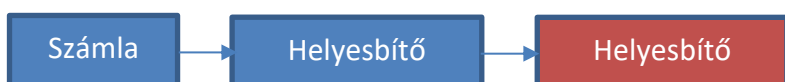



2.6 MRC NAV kommunikációs felület módosulása

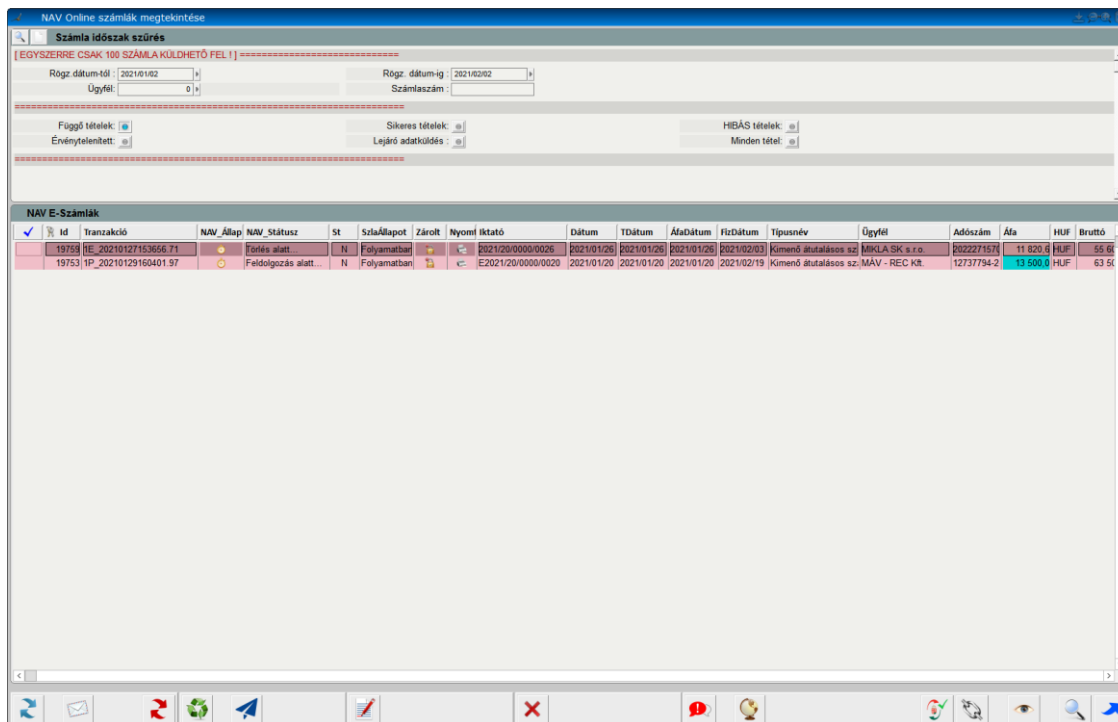

- Szűrés kibővült lejáró adatküldés kapcsolóval, ami a 3 napnál régebben beküldött, de még nem lett leellenőrizve, vagy valamilyen oknál fogva beragadt számlákat mutatja
- Adatküldés napló kibővült (📄), nem csak a hibákat naplózzuk, hanem a sikeres beküldéseket
- Emlékeztető a funkciókra :
 - 🔄 Kijelölt tételek ellenőrzése (szinkronizálása)
 - 📧 Kijelölt tételek elküldése MRC NAV szerver felé
 - 🔄 A már felküldött, hibára futott, javított bizonylat direkt újbóli felküldése
 - 🔄 A megadott időszakon belül felküldött bizonylatok ellenőrzése (nem kell kijelölni)
 - 📧 A megadott időszakon belül elkészült bizonylatok felküldése, ha nem volt felküldve (nem kell kijelölni)
 - 📝 Amennyiben kézzel a NAV felületén teljesítettük az adatszolgáltatás, az MRC rendszernek ezzel tudjuk jelezni
 - ❌ A felküldött adatszolgáltatás (számla) technikai érvénytelenítését tudjuk a NAV-nál indítani. Erre akkor van szükség, ha valami okból hibásan (pl program hiba, rossz áfa kód összerendelés stb) került fel a NAV-hoz a bizonylat, és nem futott hibára.
 - 📄 Napló megtekintése
 - 🌐 Beléphetünk az MRC NAV Online felületére (felhasználó , jelszó)
 - 🔄 NAV működésének ellenőrzése (www.van NAV.hu)
 - 🔄 MRC NAV kapcsolatának ellenőrzése
 - 👁 Számla megtekintése
 - 🔍 Szűrés frissítése



3 Fejlesztések

- NAV ÁFA 65A/M bevallás módosult, a jogszabályoknak megfelelően
- Bizonylat importálás kibővült egyéb gyűjtővel (wbizt_gy_azon)
- Könyvelés importálás kibővült egyéb gyűjtővel (wbookt_gy_azon)
- Szigorú kezelésű raktárból, vonalkódot lehet nyomtatni
- Kisadózók forgalma kimutatás megújult KATA határérték figyelésével, havi bontással (5.4 / 7.3 kisadózók forgalma)

Kód	Név	Adószám	Cím	NettForg	BrForg	BizFizetve	IdőszakUtalva	Egyenleg
2005212	NAV ÁFA 65A/M	69220971-1-42	...	-5 965 900,0	-5 965 900,0	5 965 900,0	-5 965 900,0	0,0
2004253	...	67321447-1-43	...	0,0	0,0	0,0	0,0	0,0
2008829	...	69433520-2-33	...	-198 944,9	-252 660,0	306 375,0	-252 660,0	53 715,0
2008844	...	68898562-1-43	...	0,0	0,0	0,0	0,0	0,0
2008847	...	69695063-1-33	...	0,0	0,0	0,0	0,0	0,0
2008852	...	69784083-1-33	...	0,0	0,0	0,0	0,0	0,0
2008856	...	66121196-1-33	...	-3 031 000,0	-3 031 000,0	3 031 000,0	-3 031 000,0	0,0
2007940	...	66433394-1-43	...	0,0	0,0	0,0	0,0	0,0
2008309	...	67250972-1-41	...	-315 000,0	-315 000,0	315 000,0	0,0	0,0
2008378	...	67426968-1-33	...	0,0	0,0	0,0	0,0	0,0
2008424	...	6772867-1-33	...	-6 124 260,0	-6 124 260,0	5 586 900,0	-6 134 900,0	-537 360,0

Ügyfél	Hónap	NettForg	BrForg	HőUtalva	HalmUtalva	BrAdóÁlap
Lipkai Sándor Kft.	2020/01	-520 800,0	-520 800,0	-548 000,0	-548 000,0	0,0
Lipkai Sándor Kft.	2020/02	-461 900,0	-461 900,0	-520 800,0	-1 068 800,0	0,0
Lipkai Sándor Kft.	2020/03	-941 500,0	-941 500,0	-811 900,0	-1 880 700,0	0,0
Lipkai Sándor Kft.	2020/04	-471 000,0	-471 000,0	-591 500,0	-2 472 200,0	0,0
Lipkai Sándor Kft.	2020/05	0,0	0,0	-471 000,0	-2 943 200,0	0,0
Lipkai Sándor Kft.	2020/06	959 700,0	959 700,0	959 700,0	3 902 900,0	902 900,0
Lipkai Sándor Kft.	2020/07	-410 500,0	-410 500,0	0,0	3 902 900,0	0,0
Lipkai Sándor Kft.	2020/08	-469 100,0	-469 100,0	-410 500,0	-4 313 400,0	-410 500,0
Lipkai Sándor Kft.	2020/09	-453 300,0	-453 300,0	-469 100,0	-4 782 500,0	-469 100,0
Lipkai Sándor Kft.	2020/10	-468 200,0	-468 200,0	-453 300,0	-5 235 800,0	-453 300,0
Lipkai Sándor Kft.	2020/11	-430 900,0	-430 900,0	-468 200,0	-5 704 000,0	-468 200,0
Lipkai Sándor Kft.	2020/12	-537 360,0	-537 360,0	-430 900,0	-6 134 900,0	-430 900,0

Piros sorral jelöljük a határértéken túllépett KATA-s ügyfeleket. Dupla kattintással láthatjuk az ügyfél kifizetéseit havi bontásban

4 Javítások

- 5.3.1 Ügyfél folyószámla - részletező lekéréskor a lezárt pénztárat nem hozta
- Internetes link csatolmány megtekintésekor, nem minden esetben indította el a böngészőt, vagy paramétereket elhagyta
- Pénztár FIFO számítás év végi átértékelésnél, bizonyos esetekben, nem megfelelő árfolyammal mentette el a záró sort

5 Módosítások

- Ország törzs kibővült, a hiányzó országokkal, ország ISO kóddal, EU beállítással